Oase
LIVING WATER

Aquarius Fountain Set Classic

750, 1000, 2000, 3000, 4000

DE	Gebrauchsanleitung
EN	Operating instructions
FR	Notice d'emploi
NL	Gebruiksaanwijzing
ES	Instrucciones de uso
PT	Instruções de uso
IT	Istruzioni d'uso
DA	Brugsanvisning
NO	Bruksanvisning
SV	Bruksanvisning
FI	Käyttöohje
HU	Használati útmutató
PL	Instrukcja użytkowania
CS	Návod k použití
SK	Návod na použitie
SL	Navodila za uporabo
HR	Uputa o upotrebi
RO	Instrucțiuni de folosință
BG	Упътване за употреба
UK	Посібник з експлуатації
RU	Руководство по эксплуатации
CN	使用说明书

A

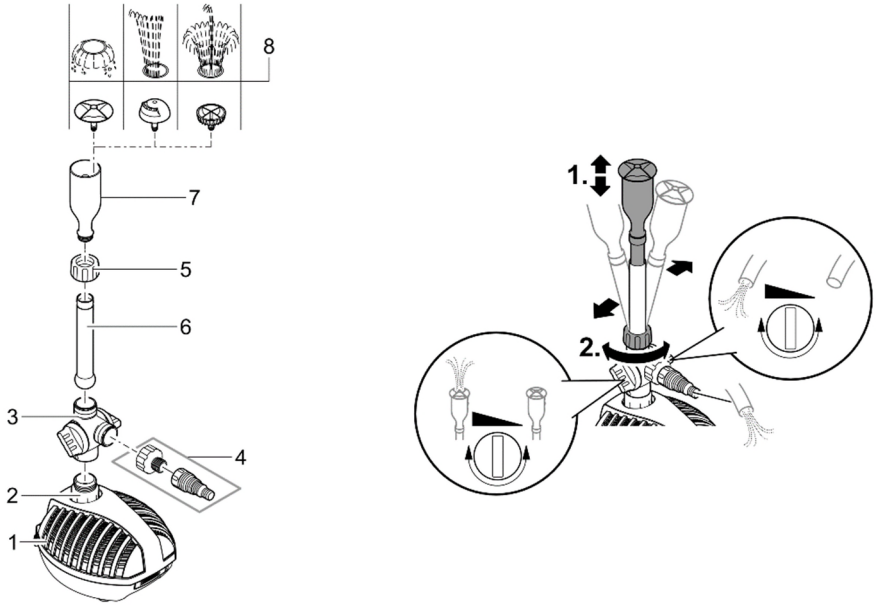

ARS0055

B

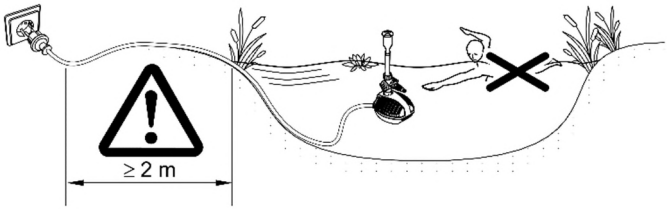

ARS0039

Valeurs admissibles de l'eau

		eau douce, eau de bassin
Valeur pH		6,8 ... 8,5
Dureté	°dH	8 ... 15
Chlore libre	mg/l	<0,3
Teneur en chlorure	mg/l	<250
Teneur en sel	%	<0,4
Résidu sec total	mg/l	<50
Température	°C	+4 ... +35

FR

Pièces d'usure

- Unité de fonctionnement

Pièces de rechange

L'appareil continue à fonctionner de manière sécurisée et fiable avec des pièces d'origine OASE.

Vous trouverez nos pièces de rechange et leurs schémas sur notre site internet.

www.oase.com/ersatzteile

Recyclage

REMARQUE

Il est interdit de mettre cet appareil au rebut en l'évacuant vers la gestion des ordures ménagères.

- ▶ Mettre l'appareil au rebut par le biais du système de reprise prévu à cet effet.
- ▶ Mettre l'appareil hors d'usage en sectionnant les câbles.

⚠ WAARSCHUWING

- Ontkoppel alle elektrische apparaten in het water van het voedingsnet, voordat u in het water grijpt. Anders bestaat gevaar voor ernstig of dodelijk letsel door elektrische schokken.
- Gebruik het apparaat uitsluitend, als er zich geen personen in het water bevinden.
- Dit apparaat kan worden gebruikt door kinderen vanaf 8 jaar en daarnaast door personen met verminderde fysieke, sensorische of mentale vermogens of een gebrek aan ervaring en kennis, mits zij onder toezicht staan of geïnstrueerd werden over het veilige gebruik van het apparaat en de gevaren begrijpen, die hiermee samenhangen. Kinderen mogen niet met het apparaat spelen. Reiniging en onderhoud door de gebruiker mogen niet worden uitgevoerd door kinderen, die niet onder toezicht staan.

Veiligheidsinstructies

Elektrische aansluiting

- Sluit het apparaat alleen aan, wanneer de elektrische gegevens van het apparaat en de voeding overeenkomen.
- Gebruik het apparaat uitsluitend op een volgens de voorschriften geïnstalleerde contactdoos. De contactdoos moet beveiligd zijn via een aardlekschakelaar met een vastgestelde lekstroom van maximaal 30 mA.
- Bescherm de stekkerverbindingen tegen vochtigheid.

Veilig gebruik

- Gebruik het apparaat niet als elektrische snoeren of behuizing beschadigd zijn.
- Een beschadigd aansluitsnoer kan niet worden vervangen. Voer het apparaat af.
- De rotor in het apparaat bevat een magneet met een krachtig magneetveld, dat pacemakers of geïmplanteerde defibrillatoren (ICD) kan beïnvloeden. Houd tussen implantaat en magneet een afstand van minimaal 0,2 m aan.
- Het apparaat niet aan de elektrische leiding dragen of aan de leiding trekken.
- Installeer de leidingen zodanig, dat deze tegen beschadigingen zijn beschermd en niemand erover kan struikelen.
- Neem bij problemen contact op met de geautoriseerde klantenservice of met OASE.

NL

Productbeschrijving

Overzicht

▢ A

1	Filterhuis met filterpomp
2	Overgangsstuk, bevestigt de filterpomp aan het filterdeksel
3	Aftakventiel met debietregelingen
4	Getrapte slangnippel 13/19/25 mm voor de aansluiting van een waterstroom of waterspuwer
5	Wartelmoer voor bevestiging van de straalbuis op het aftakventiel
6	Straalbuis
7	Sproeierhouder
8	Straalelementen (Vulkan, Lava, Magma) voor verschillende watervormen

Beoogd gebruik

Gebruik het in de gebruiksaanwijzing beschreven product uitsluitend op de volgende manier:

- Pompen van normaal water voor het voeden van fonteinen.
- Gebruik onder naleving van de technische gegevens.

De volgende inperkingen gelden voor het apparaat:

- Niet gebruiken in zwemvijvers.
- Nooit met andere vloeistoffen dan water gebruiken.
- Nooit gebruiken zonder doorstromend water.
- Niet gebruiken voor commerciële of industriële doeleinden.

Symbolen op het apparaat

IP68 2.0 m	Het apparaat is stofdicht en waterdicht tot 2 m.
	Demonteer het apparaat bij vorst.
	Gevaren voor personen met pacemaker. Het apparaat bevat een krachtige magneet.
	Voer het apparaat niet af met het huisvuil.
	Lees de gebruikershandleiding.

Pomp opstellen

⚠ WAARSCHUWING

Dood of zware verwondingen door gevaarlijke elektrische spanning bij toepassing van het apparaat in een zwemvijver.

▶ Apparaat alleen toepassen wanneer er zich geen personen in het water ophouden.

▢ B

- De netaansluiting moet tenminste 2 m van de vijverrand vandaan liggen.
- Plaats de pomp horizontaal op een vaste ondergrond, vrij van modder.
- De pomp staat onder water, de sproeierhouder steekt uit het water.

TIP! Reinig de vijver resp. het bassin grondig en stel de pomp circa 200 mm boven de vijverbodem op, zodat de pomp geen slibhoudend water verpompt.

- Door slibhoudend water raakt de sproeier sneller verstopt en slijt de rotoreenheid in verhoogde mate.

Ingebruikname

OPMERKING

Sluit de pomp nooit op een dimmer aan. Anders raakt de pomp defect.

- **Inschakelen:** Steek de netstekker in het stopcontact.
  – Het apparaat schakelt onmiddellijk aan.
- **Uitschakelen:** Trek de netstekker uit het stopcontact.

NL

Reiniging en onderhoud

OPMERKING

Gebruik geen chemische reinigingsmiddelen. Deze tasten dieren, planten en het milieu aan.

▶ Reinig het apparaat alleen met schoon water en een zachte borstel.

Aanbeveling voor het reinigen:

▶ Reinig het apparaat indien nodig, maar minstens 2 maal per jaar.

▶ Aan de pomp vooral de rotor en het pomphuis reinigen.

Behuizing openen/sluiten/

Voordat u de behuizing sluit, plaatst u de netvoedingskabel in de uitsparing in de behuizing, zodat de netvoedingskabel niet bekneld raakt.

Behuizing openen

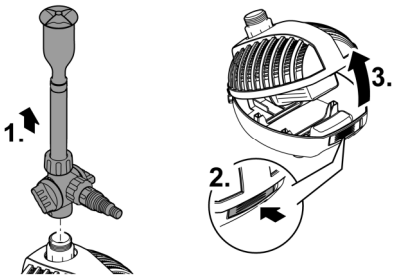

ARS0041

Behuizing sluiten

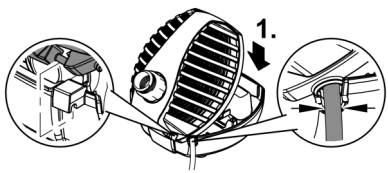

ARS0042

Rotor reinigen/vervangen

- Maak het pompdeksel resp. het pomphuis los door de motorbehuizing naar links te draaien (bajonetsluiting).
- Nadat u de rotoreenheid heeft uitgenomen, reinigt u alle onderdelen onder stromend leidingwater.
- Vervang een beschadigde rotoreenheid.
- De montage vindt plaats in omgekeerde volgorde.

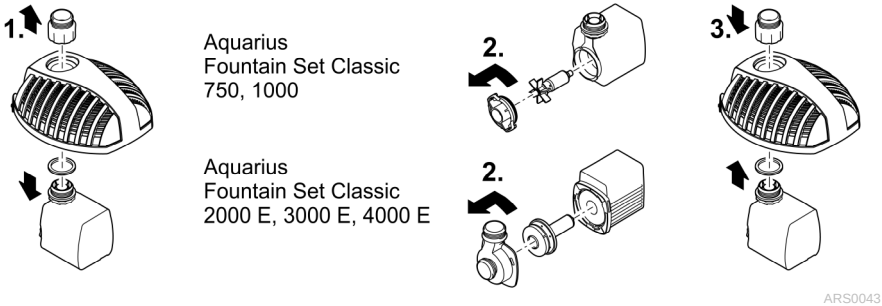

Opslag/overwinteren

Het apparaat is niet bestand tegen vorst en moet bij verwachte vorst gedemonteerd en opgeslagen worden.

Zo slaat u het apparaat correct op:

- Apparaat grondig reinigen, op beschadigingen controleren, beschadigde onderdelen vervangen.
- Pomp ondergedompeld en vorstvrij opslaan.

Storing verhelpen

Storing	Mogelijke oorzaak	Oplossing
Pomp draait niet	Er is geen netspanning	Netspanning controleren
	Rotor geblokkeerd	Rotor reinigen
Pompcapaciteit onvoldoende	Rotor draait stroef	Rotor reinigen
	Filterhuis verstopt	Filterhuis reinigen
	Drukverlies in slang te hoog	• Slanglengte en koppelingsdelen tot een minimum beperken • Slang recht installeren
Apparaat schakelt na korte looptijd uit.	Watertemperatuur te hoog	Maximale watertemperatuur van +35 °C aanhouden
	Apparaat is overbelast	• Blokkade verwijderen • Na afkoeling schakelt het apparaat automatisch weer in.
Waterbeeld onregelmatig of onvolledig	Spuitmond is verstopt	• Reinig de spuitmond

NL

Technische gegevens

Apparaatgegevens

Aquarius Fountain Set Eco			750	1000	2000	3000	4000
Nominale spanning		AC V	230	230	230	230	230
Netfrequentie		Hz	50	50	50	50	50
Opgenomen vermogen		W	9	11	18	26	42
Beschermingsgraad			IP 68	IP 68	IP 68	IP 68	IP 68
Max. capaciteit		l/h	720	1000	2100	3000	4000
Max. waterkolom		m	1,1	1,3	2,1	2,5	2,9
Max. dompeldiepte pomp		m	2	2	2	2	2
Aansluiting waterspel			G1	G1	G1	G1	G1
Getrapte slangnippel		mm	13/19/25	13/19/25	13/19/25	13/19/25	13/19/25
Afmetingen	Lengte	mm	205	205	205	205	205
	Breedte	mm	180	180	180	180	180
	Hoogte	mm	140	140	140	140	140
Gewicht		kg	1,8	1,8	2,0	2,2	2,7

Toelaatbare waterwaarden

		Leidingwater, vijverwater
pH-waarde		6.8 ... 8.5
Hardheid	°dH	8 ... 15
Vrij chloor	mg/l	<0,3
Chlorideniveau	mg/l	<250
Zoutgehalte	%	<0,4
Totaal droog residu	mg/l	<50
Temperatuur	°C	+4 ... +35

Slijtagedelen

- Rotor

Reserveonderdelen

Met originele onderdelen van OASE blijft het apparaat veilig en werkt het weer betrouwbaar.

Onderdelentekeningen en reserveonderdelen vindt u op onze website.

www.oase.com/ersatzteile

Afvoer van het afgedankte apparaat

OPMERKING

Dit apparaat niet met het huishoudelijk afval afvoeren!

▶ Verwijder het apparaat via het daartoe bedoelde retourstelsel.

▶ Maak het apparaat, door het afsnijden van de kabels, onbruikbaar.

OASE GmbH
Postfach 2069 • 48469 Hörstel
Tecklenburger Straße 161 • 48477 Hörstel
Germany

www.oase.com
info@oase.com
Hotline: +49 5454 93 39 49 20

77949/08-20